朝鮮日報
第二十五號特刊本紙

北中에麻藥密輸
國民精神을冒瀆
◇國際聯盟諸問委員會에
顧代表覺書를提出

【電通쥬네브十五日發】 中國代表顧維鈞氏는十五日 日中紛爭에關하야 聯盟諸問委員會에左와如한覺書를提出하엿다
中國은 滿洲現政府에서發行한輸入許可書를 受理치말나는勸告를바덧스나 中國으로서는 麻藥을滿洲及熱河에輸入하거나 又는再輸出하거나或은輸送하는 認可書를與치말나는 槪括的勸告를希望하는바이다 特히吾人의關心事는新政權下에잇는滿洲가 其生産이滿載狀態에잇는 麻藥類를北中에密輸出하야 中國國民의精神을 冒瀆顚覆케하고잇는것이다

國際間의一難關
滿洲郵便問題解決
滿洲國의써비스에는代價支拂
滿洲國存在事實承認

【電通쥬네브十四日發】 十四日開催된 日中紛爭에關한聯盟의諮問委員會會議의席上 英國代表이든國際通信書는 發言하야 滿洲國의 通信當局은郵便物의運輸、電報의發信及受信을한다는 써ー비쓰에對하야報酬의支拂을 바들것이냐안이냐若支拂을 밧지안으면滿洲國은 郵便物及電報의取扱을拒絶할것인대 이가튼境遇에 極東行通信은 매우遲延될것이다 故로此點을明白히決定할必要가잇다
고强調하엿슴으로 協議한結果 滿場一致로써
滿洲國이 그提供한써ー비쓰에對하야支拂을 밧지안으면안된다但如斯한支拂은 滿洲國不承認의 法律的問題에는關係할것이안이다
라함에一致하야右에依하야滿洲國에關한 國際郵便物問題의一難關이解決될것인대 右는國際生活에잇서서 벌서滿洲國의存在를否定할수업다 그것을肯定한것으로不承認主義의破綻이라고 보고잇다

라博士報告書審議할
聯盟理事會不開?
米國은同問題에沈默

【電通巴里十四日發】 라이히만博士의 報告書를中心으로對中技術援助問題를 審議할聯盟理事會中國問題委員會는 十四日開催할터이든바十七日까지延期되엿섯스나當地官邊에達한情報에依하면委員中數名은研究할時日이업슴으로理由를再次會議延期를要求한模樣이다 米國側委員은同問題에關하야 沈默을지키라는訓令을바덧다하며 라이히만博士의報告書는 當地에서도相當히 祕聽의 的이되여잇스나同博士는 聯盟의命令을誤解하고 너무問題에기피드러갓다는非難이잇다

波蘭新內閣
十五日成立

【聯合와르소ー十五日發】 波蘭의 에들제뷧치內閣總辭職後를니어波蘭大統領 모스시키氏는十五日 코즈로스키ー敎授를首班으로한 新內閣을 任命하엿다 新內閣의 人物은 大體로前內閣同樣으로 變更된 閣員은 다음과갓다
首相 코즈로스키ー
商工相 프로이여ー라이히만
라이히만氏는 元東京駐剳公使館附武官이다

政府獨裁攻擊
社會黨이下院서

【電通巴里十五日發】 佛國下院은 院議에依하야 去三月十六日부터 休會되고約二個月에亘하야 政府獨裁政治가 實現되여잇든바 今日開會된 議會劈頭에 社會黨議員레온뿌랑氏는 痛烈히政府의 獨裁를攻擊하엿다

米議員團行列
海軍樂隊뒤에 百六十名의議員團(그中上院議員二十名)이 大統領을歡迎코저 停車場으로向하는光景

秩父特使宮
六月二日東京驛御發

【電通東京電話】 御渡滿하시는 秩父特派使節宮殿下께서는 六月二日東京驛御發 皇族特別列車로서 御西下하사下關에서 一等巡洋艦足柄에 乘御하시고大連에向하야 御進航 大連에서곳滿鐵特別列車로 新京에向하시기로 內定되엿다한다

復興支出協贊
米大統領要求

【電通華盛頓十五日發】 루즈벨트大統領은 復興計劃에關한敎書를昨年五月 十七日議會에보내여新計劃의 第一步를宣言한지滿一週年을마지한 十五日議會에對하야 尨大한復興支出協贊을要求한敎書를 送附하야復興計劃의 經過를述하고其成功을希望하는同時에 完成을期하기爲하야 一九三四、三五會計年度에잇서 十三億二千二百萬弗의追加豫算을 承認하라고 要請하엿다

罷業團內紛으로
死傷者二十二名
산페드로로埠頭罷業

【聯合산페드로十五日發】 米國太平洋岸一帶의 埠頭人夫의罷業은 其後遂日惡化하야 漸次險惡化하게되엿다 十五日산페드로에서 罷業團과罷業背反者千人이衝突을惹起하야亂鬪를演出한바드디여死者一名負傷者二十一名을 내엿는대其中二名은重傷을負하엿다

大規模失業救濟에
十三億餘弗을追加
米國赤字空前의記錄

【聯合華盛頓十五日發】 產業復興과 失業救濟를爲하야 繼續하고잇는 루즈벨트大統領은 公民事業局을通하야더욱大規模의 失業救濟事業을實行할目的으로 緊急復興資金으로 다시十三億二千二百萬弗의追加豫算을計上하고十五日엣세이지를發하야 右追加豫算의通過를從遂하엿다 그結果新會計年度末인 一九三五年六月三十日의財政不足은 三百十八億三千四百萬弗에達하야 米國財政史上空前의赤字時代를 現出하리라고 豫想되여잇다

볼、隱忍을破棄코
과國首府를爆擊
볼軍의食糧供給及通信拒絶
十七日聯盟紛爭審議

【聯合쥬네브十五日發】 그란차코의領有問題를繞하고볼리비아、파라과이紛爭은聯盟의調停에依하야一時綏定되여서스나 最近다시兩國의 關係惡化하야 볼國外相카네리쓰氏는十五日聯盟에對하야 書翰으로파라과이의非人道行爲를 非難하고此에對하야는 파라과이의首都아슨시온을爆擊할旨의 强硬意思를表示하엿다 隱忍하건대 파라과이政府는 볼리비아의그란차코陣地에對하야 爆擊을行하고 下級將校를含한보리비아軍을包圍하고食糧의供給及故國에의通信을絶對로許諾치안는다 如斯한非文明的行動을함에는 볼리비아空軍은 斷然아슨시온을爆擊할決意라는것으로情勢는이가티 惡化하야十五日의 理事會公開會議에서審議될豫定이엿든 本紛爭事件은 十七日로 延期되엿다

蘇側의不法射擊에
滿洲國嚴重抗議
陳謝或은賠償을要求

【聯合齊齊哈爾十五日發】 滿洲國本部隊十五日發表=去十二日蘇聯邦國境 警備隊가黑龍江、松花江合流地點에서 滿洲國汽船을 不法射擊한事件에關하야 滿洲國外交部에서는 哈爾濱蘇聯邦總領事에對하야 左와如한抗議를提出하엿다 「蘇聯邦警備隊가滿洲船舶을不法射擊하야 滿洲人을殺害한事實에對하야 東京政府서에는 此를極키重大視하고事件이 詳細判明됨을따라 陳謝又는賠償要求를行할터이다」

軍縮失敗豫想코
蘇佛同盟論擡頭
佛內閣首腦部內에輿論硬化
陸軍도大擴張說

【倫敦發】 十一日巴里에서行한발루佛外相과 헨더슨軍縮會議議長과의 會見結果 軍縮一般委員會는 二十九日에開催하기로決定하엿는대 此는軍縮의失敗를正式으로承認할會合이되리라하고 一般은 豫想하고잇다 런든타임스紙는
佛國은安全保障을 基礎로한進步的軍縮이 失敗되고軍縮會議의崩壞가 正式으로承認을밧게될境遇 各國은完全한自由行動을取할수잇다는意見을會議에提出할것이다
라고報道하엿다 헤랄드紙의報道에依하면 佛國은軍縮會議의失敗를覺悟하고 現在陸軍兵力을倍加하는同時에兵役義務年限을二個年으로 延長할計劃을樹立하고 佛國軍部最高幹部는佛國이 四月十七日覺書에서 一步라도讓步할境遇에는 軍部는政府命令에 一切服從치안켓다는것을 드메륵首相에게傳達하엿다한다 따르듸無任所相뜨라단勞働相마란保健相等도軍部와意見一致되여 現下의情勢로는軍縮討議無用이라는 强硬論을吐하야 內閣首腦部는 非常한苦境에 서게되엿다 軍縮失敗를看破한 佛國은 一層猛烈하게蘇聯과의接近에熱中하야 蘇聯도 日本을牽制할目的으로佛國의助力을期待하고 佛蘇間에祕密交涉이進行되고잇다 그리고 佛國諸新聞에 佛蘇同盟論이昨今 屢次論議되고잇든바最近발루外相이 쒸코슬로바키아와波蘭을訪問한事實은這間의消息에重要한示唆를提供하는것이라고觀測된다

瀕死의軍縮會議
米出席으로蘇生?
英、佛、伊、獨의個別的接觸頓挫時
會議의重要性顯著

【聯合華盛頓十五日發】 루즈벨트大統領은十五日米國軍縮全權데비스氏에對하야 來五月二十九日부터쥬네브에서 開催할一般國際軍縮會議에出席하라는命令을發하엿다
此에依하야 데비스氏는드듸여쥬네브로赴할터인데 一般軍縮會議는 歐羅巴列强의累次에亘한折衝에도不拘하고 全然瀕死狀態에陷하여잇는此際 米國全權의參加는如何한進展을齎來할는지極히注目할만한것이라한다 그러나華盛頓政府로서는今回一般軍縮會議에對하여는 何等의發表도업고 다만同會議에參加할意思를 表示하엿슬뿐으로米國政府가 果然米一般委員會의形勢가一殊好轉하리라고 樂觀하고잇다고도 생각되지안으나去四月二十七日 루즈벨트大統領과헐國務長官及 데비스全權이 協見한當時의 事情에大略變化는업스리라고 觀測된다그러나英國、佛蘭西、伊太利、獨逸四國間의 個別的接觸에一頓挫를來한今日米國全權이 此에參加하는것은 會議의重要性을顯著히增大하는것이라는것은 疑心업슬것이다

英海軍의자랑
넬손號坐礁
이번이로두번재

【聯合倫敦十五日發】 世界最大의戰鬪艦으로 그精銳를자랑하는 英國海軍의巨艦넬손號는 十五日午後인그랜드의 南端포ー트랜드로ー스에서 坐礁하엿는대 三十分後 曳船에曳航되야 離礁하엿다 同艦은去十月十二日도坐礁되야이番이두番재이다

日蘭會商代表一行
十七日東京驛發

【電通東京電話】 日蘭會商代表 長岡春一氏一行은 十七日午前九時二十五分 東京驛發西下하야 大阪에서關係當業者와協議한後 十九日神戶出帆 「잣토스」丸에 乘船하기로決定하엿는대 新嘉坡에서 和蘭汽船을搭乘하고 六月三日 바타비아에到着할豫定이다

明年의軍縮會議
華盛頓에서開催?
東京에는大호텔이업슴으로
米、獨에豫備交涉提議?

【電通華盛頓十五日發】 倫敦에依하면 米國이獨逸에對하야明年度의海軍軍縮會議의豫備交涉을 提議하엿다고傳하고 잇는대會議開催地는 順序로서는東京이될것이나 東京에는多數의外國代表團을收容할호텔의設備가업다는 理由로本年華盛頓이되리라고본다

日濠間通商協定
原則的諒解成立
兩外相折衝의結果

【電通東京十五日發】 去十二日의廣田、레ー담兩外相會見에依하야 日濠兩國間의政治及通商에關한 根本問題는完全한諒解를엇게되엿는대 更히細目事項에關하야 專門委員間의協議를行하기로되야 레ー담外相의隨員모ー아氏는 十五日午前十時外務省을訪問하고 來栖通商局長、井上通商第一課長과 鼎坐會談二時間半後에 辭去하엿다右會談에잇서서
一、日濠間의 通商貿易의調整에關한問題
一、日本人의濠洲入國旅行居住에關한問題
一、日濠通商公開條約締結問題
一、日濠無電連絡
等의基礎的事項에關하야 討議를거듭하엿는대 通商公開條約에關하야는 目下村井씨드니ー總領事와濠洲外務省當局間에交涉되고잇는協議를 促進하고십흔旨를要望하고거듭最惠國待遇에關하야希望을述한배잇섯다

濠外相離東
朝野歡迎裡에
橫濱에서箱根에

【聯合東京電話】 去十日來東以來皇室의御優遇를비롯하야朝野의 歡迎을바든日、濠親善使節레ー담外相은十六日午前九時四十分夫人令孃同伴하고隨員과갓치 自動車로宿舍英國大使館을 出發途中鶴見에서 日淸製粉工場을 視察하고橫濱으로向하엿다 橫濱에서 在留英人主催의 午餐會에臨하고鎌倉을經由하야 箱根을赴하야 同夜는富士屋호텔에서 一泊하고十七日箱根一帶를 觀光한後汽車로京都로赴할豫定이다

警察部長會議
十六日부터開會

【電通東京電話】 齋藤內閣第三次의地方長官會議에繼續하야 全國道府縣警察部長會議는十五日召集되엿는대 第一日인十六日은 午前九時內務省會議室에一同參集 勝頭山本內相의警察行政刷新에 關한訓示가잇고午後까지會議를繼續하엿스며第二日은衛生局 社會局關係 第三日은都市計劃課指示事項其他審議를하고會議를終了할터이다

人事・集會

▲濱田國松氏(衆議院議員勅滿視察團)十六日午後五時京城驛入京
▲淸瀨規矩雄氏(同上)
▲由谷義治氏(同上)
▲太田正孝氏(政友代議士)來十八日釜山着 十九日入京
▲三善信房氏(同上)
▲助川啓四郞氏(同上)
▲福井甚三氏(同上)
▲井上通信局長 遞信局長會議에出席並事務打合次 渡東中五月十七日午後五時 京城驛着列車로歸任豫定

八面鋒

◇十三億弗의 追加豫算으로米國에서 失業救濟를計劃
◇그돈이 다한뒤에는 失業者도 다업서질것인가。
◇世界의 伏魔殿이라는 番町會、突然解體를通告。
◇먹을것다먹고 할일다하엿스니 福宴曲도 업슬수업지。
◇政友會代議士가 某事件의解禁을 政府에內迫。
◇똥무든개가 겨무든개를 나물한다는 말도 세상에는업지안허。

처에대事件은
事實無根
日本大使舘發表

【聯合리오데자네이로十六日發】 산파우로州奧地에서 日本人을殺害한事件에關連하야 리오데자네이로駐箚日本大使舘에서는 十五日左와如한聲明書를發表하엿다 산파우로州에서 日本人移民과부라질人과의間에 人種的紛爭이惹起되엿다는報道가傳되엿다하는데 右報道는事實無根이다 事件內容에對하야 調査한바부라질人이日本人女子를强姦하야小刀로써同人을傷害한事實이判明되엿다 日本人移民數名은 直時右부라질人을逮捕하려하엿스나抵抗을試하야드듸여日本人一名을殺害하고自己도드듸여死亡하엿나

國民政府서期待
日本의大使交換提議
中國新聞紙의報道

【電通上海十六日發】 中國新聞의報道에依하면 國民政府外交部方面에서는 日中交涉具體的展開를압두고 日本은近近中國에對하야 公使를昇格하고大使交換을提議할것으로 豫期하고잇는대 日本側은有吉公使를大使로하는同時에 中國도大使級의人物을 東京에置하고日中重要交涉은 東京에서駐日中國大使와外務省과의間에 行하게될것으로觀測되고잇다

橫須賀市長小泉氏當選

【電通橫須賀電話】 橫須賀市會에는 十五日午後五時二十分市長選擧를行한結果 元遞信相小泉又次郞氏가 當選推薦되기로되엿다

番町會解散
疑惑을풀고저
會員에는電話로通知

【聯合東京電話】 鄕誠之助男을中心으로 河合良成、中島鵲商相長野護氏等 財界의巨頭를會員으로하는 番町會(會長鄕誠之助男)는 多年實業界에隱然한勢力을培植하여왓는데 最近漸次世間의 注目을끌게되엿슴으로 鄕男周圍의友人은斷然同會를解散하야 世間의誤解를一掃하려는者가잇스며 鄕男도此에勵하야 十五日午後二時半부터 三時半까지의사이에 東電社長室에祕書役의 後藤圀彦氏를 招請하야 協議結果 解散의態度를決定하게되엿다 會員에는 各各電話로通知하엿스나 右에關하야鄕男은 番町會는 近來여러가지世間의말썽거리가되야 會員中에도滋味업는일이잇다 나도좀처럼無關係한일에괴롭게됨으로解散식히는것이조타 고생각하고此를斷行하엿다 各會員도世上에서떠들것은업고不遠全貌가判明될것이다 말하엿다

故犬養老의
三周忌大法要

【電通東京電話】 故犬養氏가不虞의死를遂한지이미三個星霜今十五日은 그三周忌에當함으로 犬養家와政友會共同으로午後一時부터 上野寬永寺에서大法要가잇서 鈴木政友會總裁以下各長老、幹部를爲始하야從來院議員及常務員數百名이故人의徳을慕하야全國에서會集한 本黨會員等一千餘名參列로盛會를極하얏다

復原力設計完了
艦艇改裝에着手
設計審查機關도常置

【聯合東京電話】 加藤海軍大將을 委員長으로한海軍艦艇設計調查會는 連日에亘하야雷艇의復原力增加의 設計에對하야研究中이든바 大略成案이되엿슴으로 舞鶴工作部에서改裝工事에着手할터인데 友鶴事件에刺戟되야 調查會가今後實施하려는主力艦巡洋艦의 設計의調查도開始하고 또完成한艦艇의公試運轉에도 便乘하야荒天其他온갓境遇에잇서서의 抵抗調查에까지 着手할方針이라한다 또海軍部內에서는 艦艇本部의組織을 改正하야 第四部의擴張充實을 圖하고 特히 艦艇建造設計制를審查할 最高機關을常置하라는 議論이만히大角海相도此에同意하엿슴으로 近近實現할것으로본다

林務主任會議
二十八日부터開催

日間總督府에서는 二十八日부터六日間總督府第二會議室에서 各道林務主任會議를 開催하기로決定하엿는대 會議의重點은
一、農用林產物의供給對策、就中林野를所有치못한 農家에對하야 燃料肥料等을供給할策
一、砂防事業令實施에伴한事項
一、林產副業獎勵計劃要綱의三點인대 第一項의林野를所有치못한 農家에對한 農用林產物供給對策은 農村振興運動과關聯하야 農家經濟更生의重要點으로 期待되고잇다

禮服用紳士靴=斷然大流行
高級純手製靴
無代進呈합

一足金四圓五十錢
禮服用 ゴム入短靴 一足金五圓

最新 후렌지型

黑編上 一足 金四圓二十錢 上皮中敷付
黑短靴 金三圓七十錢
手製革靴一足마다새무늬絹入極上양말一足式進呈
후렌지型과 보통型二種有 十文부터十二文까지

青年訓練用靴
耐久二個年以上
特別奉仕

訓練靴一足마다實用양말一足無代進呈
新案特許黑編上靴
特價 上皮中敷付 一足 金三圓五十錢

特製 防水マント
中ゴム三枚合せ 特製學生用マント
女子用ハ各十五錢高
一尺八寸 五歲用	一圓十五錢
二尺 七歲用	一圓二十五錢
二尺二寸 九歲用	一圓三十五錢
二尺四寸 十一歲用	一圓四十五錢
二尺六寸 十三歲用	一圓五十五錢
大人用マント 中ゴム三枚合せ 特製品

ババリーレインコート

一號品 兩前バンド付 五圓八十錢
二號品 兩前バンド付 三圓八十錢

自轉車タイヤー
景品付賣出
A號 金三圓二十錢 一組二本
B號 金二圓七十錢 一組二本

アサヒタビ工業所

特製地下足袋
百足木箱入 一梱 金五十一圓
特約店募集
名古屋市東區千種町
合資會社 加藤ゴム營業所
カタログ進呈

同胞가開墾한成畓 滿洲人無條件回收

畓農이有利한것을着目하고 移住同胞失農者不少

【撫順奉天發】 최근무순(撫順)부근의 만주인사이에는 점차도 논(畓)농사의 유리한것을깨닷고 종전에소작하고잇든 조선인농민의손으로 개간된논을 회수하는자가날로 느러간다고한다 종래로만주인지주와 조선농민사이에토지 대차계약(貸借契約)은 대부분이문서로작성하지안코 구두로되여잇서 이와가치 무리하게회수를 하드라도법적으로 대항할만한아모증거꺼리를 가지지못하엿슴에따라 이와가치 멧해를두고 피와땀을석거 옥토로만들어노흔것을 하로아침에 빼앗기고빈손을쥐고 도라서는농포들이 만흠으로 재주동포농민사이에는 일대공황을 이르키고잇다

協成神學校에 研究科設置

금번시내냉동(冷洞)에잇는협성신학교(協成神學校)에서는남녀교역자에게 신지식을 너어주기위하야 신학교출신자와 일년이상교역경험잇는 자에게 입학자격을주어 매년춘기에 개강하야 년한오개년의 신학연구과(神學研究科)를신설하고 일천구백이십사년 이전의신학교전신(神學校前身)부인성서학원 여자성경학원 그외성경학원 출신현역부인을위하야 여자전도인 수양과(女子傳道人修養科)를특설하엿다 금춘의 개강은 오월이십이일부터이다

左翼劇壇、新建設 幹部級八名檢擧

全南警察部員의入京活動으로 昨夜全南으로護送

십오일 아츰에 전라북도경찰부고등과의 삼천경부보(森川警部補)는 경기도경찰부고등과에나타나서 고촌(高村)수사게 주임과 밀의한후 곳동대문경찰서고등계의응원을 어더가지고 활동을시작하야 시내 효제동(孝悌洞)모하숙옥 장병창(張秉昌)의 집을 습격하고 좌익극단신건설(新建設)의 단원 라웅(羅雄)리상춘(李常春)장철기(張哲基)장병창등 팔명을 검거하야우선동대문서에 인치하고 취조중이드니 그날오후여섯시차로 전남경찰부로 압송해갓다 사건의내용은 일체비밀에 부침으로알수업스나 탐문한바에의하면종 전부터 전남등 중심으로검거하여오든 사건관계로 검거한것이나안인가하는 추측이엇다 도 큰주목을 끌고잇다

發禁十年만에 開闢誌復活 七月에續刊

조선언론계에 다대한 광채를빗내든 언론잡지『개벽(開闢)』은 대정십오년팔월에 발행금지가되고 개벽사는 이래별건곤、혜성、제일선、신녀성、어린이등의여러잡지만 발행하여 오든바금번창사십오주년긔념을 마지하고 사세를크게확장하는 동시에 당국에『개벽』지 부활을 교섭하고 오는칠월호부터 속간키로하야 개벽사건원은 그준비와편즙으로 첨야분망중에잇다고 한다

承德附近서 貨物車被襲

【北平十五日發】 승덕(承德)북평(北平)간 정긔련락에종사하는 판전조(坂田組)회물자동차세대는 십사일석양에 비건구의 고려령(高麗營)을 통과하다가『모-젤』총을가진 십수명의토병의습격을바더승객과운전수는모다행방불명이되엇다한다

北鮮時事社長 恐喝罪로收監

사회에도호감못주든인물 咸興檢事局에서取調

【咸興支局電話】 십오일오후 여섯시함흥지방법원검사국에서는 대판(大阪)검사의 령장으로 함흥 북선시사신보사장(北鮮時事新報社長) 권본일평(權本逸平)을 그자택에서 사기공갈등의 죄명으로 함흥형무소에수감하엿다 사건의발단은 동신문사에회계로잇든 류영환(柳榮煥)의고발에의하야 사월팔일에 함흥검사국에서 미전(米田) 검사는함흥경찰서 사법주임이하 형사를대동하고 동신문사에 나가서장부등을 검사하고 또한편으로는 전기대판검사가 함흥경찰서고등계주임이하형사를대동하고 그의자택에가서 가택수색을하야문부기타서류를압수하는등 이래취조를진행중에잇서일반의주목이만흐든바이번에그죄상은 움직일수업는것이 들어난 모양으로 마츰내 수감을보게까지되엿것이다 그런데 권본일평은 십수년래 함흥에서 신문을경영하면서 그태도가 일반에게 호감을 주지못한바만허 그의행동에 주목해오든바만흔만큼 그가 수감된데대하야 사회에서

犯行前의洪慶石은 巡査도一時信用

그의범행후에책임느끼고 朱安三巡査辭表提出

소래(蘇萊)주재소의큐뢰(柳瀨)순사부장살해범인 홍경석(洪慶石)은 기보와가치 십오일아츰종로서(鍾路署)로부터 검사국에보내여 촌전(村田)검사의 취조를바든후 다시 인천서(仁川署)에보냇다 범인은 기보와가치 출옥한후에 나제는매우얌전한모양을 꾸미고잇스면서 바로그의집에서 마조바라보이는 주안(朱安)주재소에 늘출입하면서 물도기러주고잇서서 그곳경찰과 부근사람들을놀아주 감쪽가치속이고 잇섯다한다 그러다가금번에 의외에도 종로서에체포되자 주안주재소의 순사세사람은 책임을느끼고 십오일아츰에사표를 모아가지고 인천서장에게제출하엿다한다

寫眞은 籠球聯盟戰優勝팀 中東(上) 協成(中) 百合(下)

延專堅陣崩壞 百合斷然優勝

養正은中途에棄權

朝鮮籠球協會主催와 本社後援의 第四回中等校俱樂部籠球聯盟戰은 十五日이옥고最終日을 마지엇다

試合은 午後四時半부터始作하야 第一戰에協成實業이中央高普를이겨 中等校B級의首位를占하엿스며 第二戰인中東對養正戰은開始十分에 十對五로中東리-드할제 審判에誤審이잇다는理由로 養正棄權하니 中東軍은 四戰四勝의快記錄으로 中等級A級의優勝旗를 獲得하엿다 이리하야 同午後六時十二分부터興味의絕頂인 延禧對百合의決勝戰은 滿場한가운데 마츰내幕이열리엇다 延專軍 수씨-슨에드러 少沈滯한氣色이濃厚하야 昨年의그實力을 發揮치못하고强豪百合軍에게一敗를당하니百合은 四戰四勝하야俱樂部에서 最高位를獲得하엿다 閉戰六時五四分 各部優勝팀에게 朝鮮籠球協會長呂運亨氏로부터 優勝盃를授與한後 지난十日開幕以來盛況을거듭하든聯盟戰도 이로서 總幕되엇다

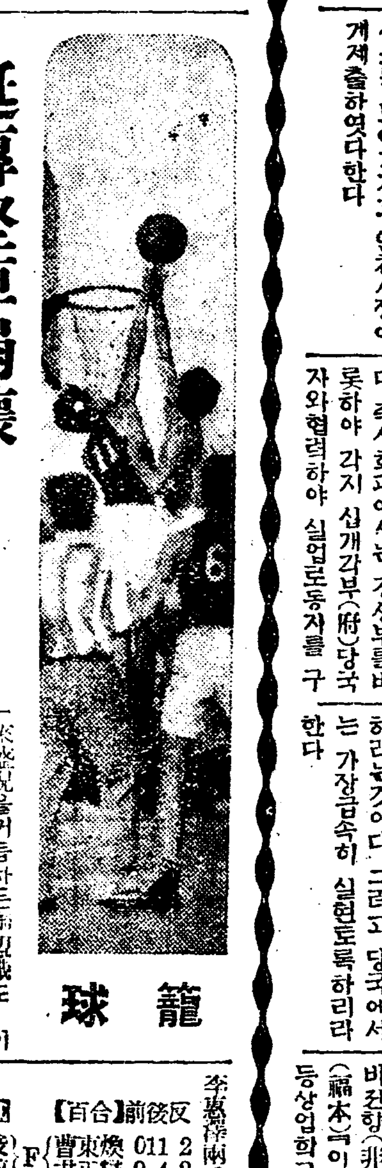

籠球

百合 36 17…12 19…9 21 延專

【俱樂部決勝戰】 十五日午後六時十二分開始、審判 田盛鎬 李吉用俸兩氏 『게임三十分』

【百合】		前	後	反		【延專】	前	後	反
曹東煥	F	0	11	2	F	孫禧俊	0	0	0
尹正燮	F	9	4	2	F	金應鎬	3	3	1
徐裕淳	C	4	0	3	C	廉殷鉉	5	2	1
黃熙德	G	0	2	1	G	郭斌	0	0	2
鄭福慶	G	4	2	1	G	金鉉錫	0	0	0
					G	李禹傑	4	4	1
					G	洪文吉	0	0	0
計		17	19	9		計	12	9	5

極東올림픽拳鬪 金、朴兩君判定勝

우리拳鬪界의名譽

【馬尼剌十五日發】 極東올림픽拳鬪戰第一日은 十五日밤九時부터 野球場特設링에서 擧行되엿는데 拳鬪를조와하는比島人은陸續入場하야『스탠드』는超滿員의 盛況을이루엇스며『민다나』島에서參加한밴담級의 選手는 體重超過로因하야이겨도 選手權을 受치안키로되엿다 當夜出場한朝鮮選手金昌燁朴龍辰兩君은 모다判定으로快勝하엿는데金君은前記『도밍고』選手와決勝戰을行하게되엿스며 朴君은一勝者그라난選手와 雌雄을決하기로되엿다 (當夜의經過는如左)

【밴담級】

도밍고(比)TKO아돌나드(比)

○金昌燁 判定 가부고(比)

【觀況】 一回金君猛烈한『더-비』에 左『스트렛』을마저 暫時『따운』되엿다가 二回에드러가 金君『인파이트』戰을 演하야 敵의『버디-』를 左『압파컷트』또는 左『스트렛』으로 連打하니『가부고』選手苦境에빠저三回에는 金君一層優勢를보이여 判定으로快勝하엿다

【페더-級】

○朴龍辰 判定 엘네스트(比)

【觀況】『엘네스트』는『사우스포-』(왼손잽이)로서 朴君左『스윙』을頭部에마저 一次『다운』에지대엿다가 二回에朴君接近하야猛擊하며 敵의럭늘連打하야 엘네스트『그록기-』되어 判定敗

【라이트級】

구라난(比) 判定 가부리엘(比)

상 글(比) 判定 가스공(比)

朴龍辰 金昌燁 ←→

바디-라(比) KO 라모스(比)

【웰터-級】

齊藤(日) 判定 고-(比)

바디-라(比)(弟) 判定 가스도로(比)

【푸라이級】

누나구(比) 判定 부라시베(比)

中野(日) 判定 구즈만(比)

野球 對比律賓、日本慘敗 七對零으로

【馬尼剌十五日發】 日本對比島野球戰은 午後三時부터 記念球場에서 콘자레스(球)川添、비라누-바、카귀야(壘)四氏審判下에比軍先攻으로開始한바 結局七對零의大差로日本慘敗하엿다

比	1	2	0	0	0	2	0	1	0	7
日	0	0	0	0	0	0	0	0	0	0

▲投捕 比軍…벨츄스、에스카모 日本…辻、菊谷、手塚

=牧日會洋畵展= 우리화단의 일홈잇는 조각가 여덟분으로 조직된 목일회(牧日會)의 제일회전람회는 십륙일부터 이십일까지 시내종로 화신백화점 오층홀에서 열린다 (사진은 막이열린 지락회장)

今般은都市勞働者를 間島와滿洲에輸送

總督府社會課에서計劃하야 十四府에調査를命令

북조선라진(羅津) 그타 여려곳의 개발로인하야 다수로동자가 수용되는괴회에 해마다 현해탄(玄海灘)으로 건너가는 다수의 남조선 실업농업로동자(失業農業勞働者)를 북조선로동시장으로 보내기로하야 지난봄부터벌서수천명의 로동자를 라진과장진(長津)방면으로 보내고 압호로도 아직더만히 보낼계획을가지고 총독부사회과에서는 여려가지게회밋테조사를진행식히든중 이번에는 농촌의실업농업로동자뿐아니라 동시에 모이는실업로동자들을 모아서 북조선으로보내겟다는 계획을 세우고잇다 즉사회과에서는 경성부를비롯하야 각지 십개각부(府)당국자와협력하야 실업로동자를 구체적으로 조사케하야 이들을북조선을위시하야 간도와만주(滿洲)방면에까지 보내게하겟다는것이다 그런데근년 조선내의도시로동자라는것은 공장이 만허지는까닭에 그수가자연히 늘어가지만은 또 다른방면으로보면 농촌이 궁핍하야 일거리도업시 도시로 모여드는것이 만허왓든것으로보아 도시로동자나 농촌로동자나 역시 그질에잇서서는 궁핍하여진 조선의 사회적산물(産物)임은 마찬가지인데 총독부에서는 이들의구제를 북조선이나간도 만주방면의 대자본을가지고하는 개척사업에 동원케하려는것이다 그러고 당국에서는 가장급속히 실현도록하리라한다

淡路丸坐礁

【木浦無電發 遞信局着電】 십륙일오전다섯시이십오분 경남 어룡도(魚龍島)북방에서 근해우선회사(近海郵船會社)소유선 담로환(淡路丸)(일천구백사십돈)은 오무로말미암아 좌초가되엿는바 인명에는별이상이업고 피해정도는 조사중으로 부근의어선한척이 구원차로 향하엿스나 농무가끼이고 물결은잔잔하다

佐野의轉向은狹雜

昨日東京控訴院法廷에선 福本和夫의反對論

【東京電話】 좌야학(佐野學)등의전향의견에 반대하야 비전향(非轉向)을성명한 복본(福本)『이즘』의본가인원산구고등상업학교(山口高商)교수복본화부(福本和夫)(四一)에데한제일회공소공판은 동경공소원(東京控訴院)에서십륙일오전 열시반부터 개정하얏는데 복본은아조정면에서예심결정(豫審決定)사실전부를부정하고항의하는어조로 좌야학등은 작년륙월에 한장의성명서를 내밀엇슬뿐으로 우리의비겁한배신자가되엿다고권제하고 전향반대의 상신서(上申書)에따라 좌야학등의전향리론은지리멸렬한협잡리론이다 라고 공격하야재판장으로부터 자조주의를바닷다 정오에 휴게 오후에속행하얏다 가튼전향반대파의피고청가민신(淸家敏信)(三一)은징역삼년동강구정웅(江口政雄)(三三)은징역팔년의구형대로의중형을언도되엿다

國境幹線路經費에 滿洲側負擔一億

橋梁費는雙方이共同負擔 國境道路會議內容

조선과만주의 국경도로 회의는 십이일에도 계속하여 개회하엿는데 도로건설게획에 대한근본적문제에는 조선만주 량당자간에의견의 일치를보앗슴으로 오전은휴회하고 오후에는 사무적협의를함에 불과하다하며 이회의의도의사항은 국경에 십사개간선도로(幹線道路)를건설하되 도로설게는 각기개별적으로 연구하며 만주측에서 십지답사를하야 계수(計數)를 진출할겨초를정하는 동시에년도 계획표를 확정하게되엇다한다

그리하야 이게획의 총경비는 만주국측만 일억원의 거액이필요한데 이재원을 어떠하게변출하겟는가가 문제이고 교량(橋梁)가설경비는 조선과 만주에서공동분담으로 하게 되엇는데 만주국측의 계획이 구체화되면 다시회의를 열고 최후안을결정하기로하얏다한다

五百土兵討伐

錦州部隊의活動으로

【奉天錦州十五日發】 금주(錦州)에주둔하고잇는 정권(井田)부대는 부신현(阜新縣)내의 토병들을 토벌하기위하야 지난십일이래로 행동을개시하고 추산(秋山)○대는 포자(雹子)에 대교(大橋)○대는금환저(金歡池)에 각각본부를두고 왕부침(王富沈)과 장문복(張文福)가락로 함류한 토병오백여명을 철저히 공격하야 십오일오후한시경 금주로 게선하엿다 토병당은다대한 손해를닙고 소총오십자루와 권총 수무자루와 탄약이만발과 피복이천벌을 남겨두고 사방으로흐터저도주하엿다

京城府手數料 오다올리어

경성부에서는 오는 이십일부터 권번 경성부회의결의를거처 경기도지사의 인가를바든 수수료조례(手數料條例)를개정실행하얏는데 경성부수입증지조례(收入證紙條例)도개정하야 사실서증지가 생긧는바 증명(證明)한건에대하야 최저 십전으로부터 최고삼십전으로되엿다

西大門郵局新築

금번 체신국(遞信局)에서는 서대문(西大門)우편국을현재의위치의 마진편에입천칠백평 방미를의 기지를마련하고 신축하기로되엿는데 새청사는근대식콩크리-트이층우에 옥상층까지잇는 총연건축면적이 팔백오십평남짓의미들이상의 당당한 건물로서 금년시월말에는 준공될터이라한다 총공비는 사만륙천사백원이라한다

羅馬行無着陸 飛機不時着陸

【聯合뉴욕十五日發】 뉴욕로-마간무착륙장거리 비행의 신긔록을수립하기 위하야 십사일 일슨아츰뉴-욕을 출발한 『싸베리-폰드』기는 십오일 오후여덜시반경에 기관에고장이 생겨서 애란(愛蘭)서남부크룰레아니『란힌취』부근에 불시착륙하엿다 동기는 오전여섯시 이십칠분에『뉴-욕』을 출발한후 비행시간 삼십삼시간재로서 최후의 두시간동안은 아주맹목비행을 하야난항을 계속하엿다고한다

小兒의외쪽屍脚

東大門署出處를調査 개가무덤에서파온것인듯 애처러운"구로"一幕

한살될가말가한 어린애의 발은편 넙적다리한개를 입에물고돌어간것을 컨기권씨가 동대문외동묘파출소에 계출하얏다 동파출소에서는 급히 동대문서에알리워 경찰부 오경찰의(吳警察醫)의검시를한결과 그어린애다리는 이미썩어가는다리로서 별반범죄사건에 관계가 업는듯하다하며 엇던어린애무덤에서 개가파가지고 온것이나 안인가하나 동대문서에서는 어느무덤에서 나온것인가를 밝히기위하야 부근 락산일대를 조사하는중이다 또컨기권모의개는 평시에도 잘산에서 뼉기도잡어오며 땅을파는괴습성이잇는개라한다

天氣豫報 曇一時晴

七六○미리의 高氣壓은日本及朝鮮으로 擴大되고 잇스나 氣壓의配置는緩慢하고中國內陸은氣壓이低하야 全朝鮮은大槪雲天이요地方에따라서는안개가끼이겟다 明日은 薄雲의日氣이다

昨日最高 二六、二
同 最低 一一、三
今日正午 二五、五

洪錫厚診察所眼鏡部 檢眼無料 醫學博士洪錫厚擔任 京城鍾路靑年會館前 光二二二八
主任 曹秉學

外務社員募集 時計、裝身具 日收販賣에從事 滿二十歲以上丈夫者로서 保證金 三百圓及市內確實한保證人二名을要함 希望者는履歷書携帶午後一時부터三時까지 弊店又는京城府職業紹介所로來談 京城府本町二丁目 村木時計店 電話本局四七三·四三七七

便所惡臭防止 イマツ芳香油 臭氣를막고 芳香을發함

開運의好機는只今! 名觀相家 聖龍先生의判斷은如神

【성룡선생】
京城太平通二丁目三○六 京城相學院

本所는左에普信警鐘을大衆本位로精選鑄造하와實費提供하오니多少不拘하시고注文하시옵

堅如金剛 一、甲鐘口直徑十七吋 代金九圓也 一、乙鐘口直徑十四吋半 代金七圓也 一、丙鐘口直徑十二吋 代金五圓也
聲如雷震
京城府外孔德里(藏財우물)百十二番地 專門警鐘 普信工業所 白 (取次)長龍熙 一四二四番

淋疾 京城西大門外阿峴里二六五 花柳病豫防協會 朝鮮支部

士金 石金 高價買入 德 京城府明治町 株式會社 京城德力 平壤府旭町二三 平壤出張所

포리도-루 레코-드
特別新譜 (朝鮮日報懸賞募集一等當選民謠)
新民謠 豆滿江뱃사공 李元亨作詞 林碧溪作曲 金龍煥
B面 목매처웁니다
民謠 朝鮮打鈴 그리운江南
流行歌 눈물의달 그대여울지마러라 (五月十日發賣)
六月新譜
流行歌 그리운그넷날 봄노래
新民謠 流行歌 못잡고 꼿을오시나요
南道 新俗謠 발님감타령 영금(新調역금)
南道 民謠 흥타령 륙자백이
劇 울고웃는人生 李應浩作 (五月二十日發賣)

賃金差別이動機로 百餘名人夫盟罷

主謀者三名을檢擧取調 朝運支店의不祥事

【新義州】 지난십사일아츰부터 보시신의주지점(新義州支店)영림서(營林署)구내작업소인부일백삼십명이 동맹파업을 단행한사실이잇는데 그원인은 지난십이일 예중국인 로동자와 사십삼일에 이십팔명과 사십일명의중국인로동자를 일인당 임금오십삼전식주기로하고 새로채용하엿슴으로 지난십삼일 권리조선인로동자일동은 동회사 당국자에게 엇시하야중국인 로동자들은 새로채용하엿슴에도 불구하고임금을 오십삼전식주고 우리는오십전식주느냐고 질의하엿든바 동회사에서는 오십오전식을줄터이니 계속하야 일을하라고 말함으로 권리조선인 로동자들은 아모말업시 일을 하고잇섯는데 동일 저녁에는 아츰에 말한바와는 딴판 으로오십전식밧게 더 줄수업스니 그대로 일을하라고 하면서 사르면다 그만두라고하얏슴으로 이에분개하야 지난십사일에 권리조선인로동자 일백삼십명은 드듸여동맹파업을 단행하엿는데 그중에 멧사람의로동자들은 일터로가려는것을 파업단원중에서 배신행위를 하는반동분자들 그대로 둘수업다하야 가지고가는변도를 빼아서서 깨트리는등일대격투가 니러난까닭에 이사실을안신의주 경찰서 고등계에서는 권리파업단에 선동분자인 박○흠(朴○欽)외 이명을 검거취조중이라하며 파업단원중 오십명가량은현과가타작업중이라한다

郵便集配人 襲擊强盜被逮

"飢餓못이겨强盜"한다고

【高原】 지난오일오후오시경 고원(高原)통토령에서강도가우편집배인을 습격하엿다함은 긔보한바어니와 지난구일에 고원서로사법주임(高司法主任)지휘하에수동면주재소원(水洞面駐在所員)의손에 피체되여 당지경찰서까지 호송되여 방금엄중한취조를 진행중이라는바 그는영흥군횡천면신흥리박성언(永興郡橫川面新興里朴成彦)(四○)으로 판명되엿는데 범행한동긔는 자긔가 죽이 긔아선(飢餓線)에 잇슴으로할수업서 그리되엿다고한다

朝産事件關聯 川內一帶騷然

檢擧、搜索、召喚等等 動機는警官非行投書

【川內】 함남문천(文川)일대에는 검거 가택수색 소환취조등실로굉장이 소연한바 조선산업회사소송 사건의 문천군대표로활동에는이 어두어매수된 김락긔(金洛起)를방금 원산서에서인치하고 엄중취조하는 일방그관계자를 속속취조중인데 십일일에는 원산서원이 천내리에출장하여천내 소원의응원으로김락긔의가택수색을하여증빙서류를압수하여갓스며위조권표(僞造傳票)관계로도 시내모씨의가택을수색하엿다

그리고 이가티긴장한 문천경찰서에서는 모두서사건으로 천내리(川內里)김하근(金河根)씨를 검거취조하다가 무슨단서를 어떤슴인지 김하근씨를 석방하고 박모등을 소환취조하는일방 천내리 리모의집을 수색하엿다는데 자세한내용은 비밀에부침으로 보도할수업스나 현직경관(現職警官)의 비행을 무긔명으로 투서한사건이라고하며 문천군천내리일대는상당동경이라한다

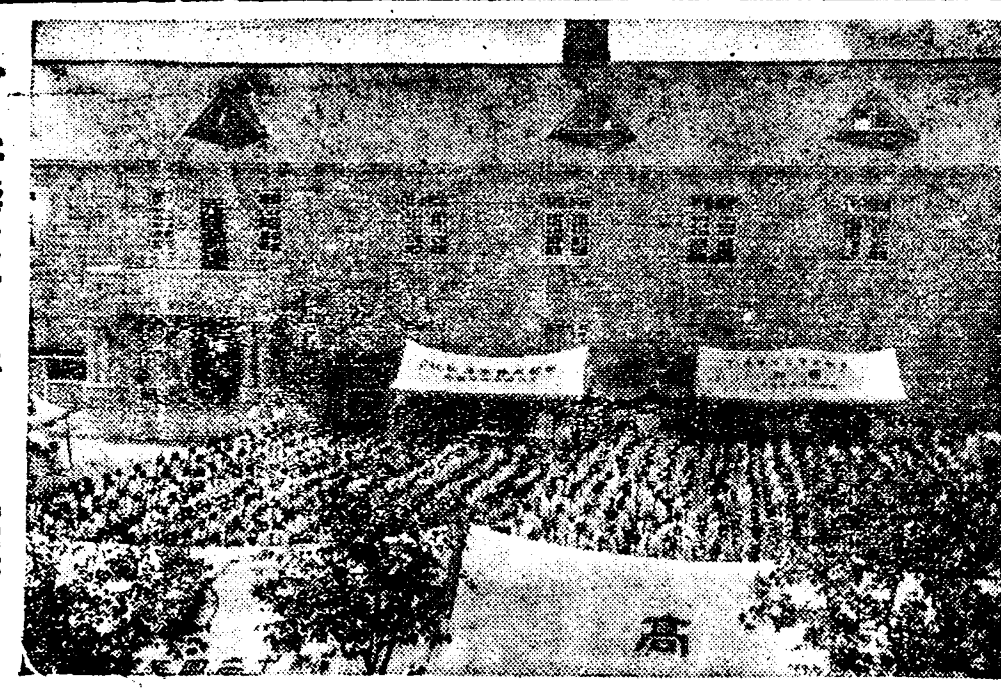

好壽敦女高普 創立紀念式

【開城】 긔보한바 수돈녀자고등보통학교(好壽敦女高普)의 창립삼십주년긔념식과 밋교사신축락성식은 예정가티 지난십오일오전십시반부터 동교교정내에서 개최되엿는바 동교 교장니콜스씨의 개회사가끗나자 학교연혁보고와교사신축공사보고가잇섯스며 래빈축사와 축전문랑독이잇슨후 만세삼창으로대성황리에 폐회하엿스며 오후팔시부터는 동교교우회주최로 매화예회를동교강당에서 성대하게거행하엿다한다

◇寫眞……好高三十週年紀念式光景

在龜城學生 新高親睦會

十三日에創立

【龜城】 귀성에중천인제귀선고친목회가 벌고되엿다함은 임이 보도한바어니와 지난십삼일에 귀성의원에서 창립총회를열고 회원간의교의도독과 지방의지식계발 체육장려등의 목적을가진회측까지 만장일치로 통과한후 금년으로서 실행할여러가지 새사업을토의하고 역원선거가잇슨후 뒷아미산에서 성대한축하연까지 잇섯다는데 역원은아래와갓다한다

▲會長 金洛英▲副會長 金應芳▲庶務部委員 金連濤 金應芳▲體育部委員 張星燁 金洛俊▲智育部委員 尹庚承 李明泳 車相南▲顧問 元鳳淳 雨宮八六 金鎔享

井邑裁縫講習盛況

【井邑】 전북정읍재봉회사분점(井邑裁縫會社分店)에서는강사조용자(曺容子)녀자를초빙하여본보정읍지국후원하에지난팔일로부터 십이일까지 오일간정읍소학교 보습과교실(補習科教室)에서 재봉강습회(裁縫講習會)를 개최하엿는바 맛침우천(雨天)으로 인하야 예상대로회원은오지안하엿스나 이십여명의회원으로 량호한 성적으로맛치엿다고한다

端川赤農事件 首謀者李學模

亡命한지四年만에被逮 國境新乫坡署員에게

【端川】 일시세상을소동케한 단천(端川)폭동소요사건이 지난지 일년만인 일구삼일년오월구일미명에 검거선풍이 발단되여단천군수하면(端川郡水下面)에서 물오견문조고를가정든 리형송(李亨松)박화순(朴化淳)등의 피검을동긔로 단천농민조합본부회관에서 김재규(金在奎) 김성용(金成容)량달호(梁達浩)등을 검거하는등 검거선풍은질풍신뢰적으로 조선농민 총동맹간부 리주연(李周淵)과 단천농조간부 홍순하(洪順河)등 군내 각면에서 사백여명을 검거취조후 팔십여명을 송국하여 함흥재판소에서 최고팔년의 형을바든 단천적색농민조합(端川赤色農民組合)의주모자리학모(李學模)는당시교묘히검거망을피하여 만주방면에서 잠행생활사년만에 국경을 넘어귀국하다가 신갈파에서 지난육일경찰의손에 피검되여 팔일단천경찰서로 압송하엿다한다

熊川面內에 赤痢患者續出

方今患者六名

【保寧】 충남보녕군웅천면구룡리(保寧郡熊川面九龍里)에는 근일"아메ㅣ바"적리병(赤痢病)이발생되여 지난육일부터 우금까지발생된 환자를 조사한바에 의하면 동리에거주하는 리규준(李圭俊)의손녀례순(禮順)(七)외오명이라는바 지방에서는 매우우려중에 잇다하며 방금당국에서는방역에로력하는중이라고한다

姦婦의本男便을 亂打後絞首慘殺

加害者逃避中被逮嚴調中 谷山郡에서생긴慘事

【海州】 남편잇는녀자와비밀히정을 통해왓스나 그남편이장애가됨으로 돌(石)로 두부(頭部)를란타하고수건으로목을매여 교살한 사건이잇다=곡산군화촌면봉산리(谷山郡花村面蓬山里)에사는 김봉도(金鳳道)(三六)는 오래전부터 그동리에거주하는림제현(林濟鉉)(四三)의처리성녀와 불의의 사랑을매저오든바 늘남편이 장애가됨으로지난십삼일 오후삼시경 본부 림(林)을 동리부근 천변으로끌고나가서돌(石)로두부(頭部)를란타하고 수건으로 목을매여 교살한후 도주하엿는데 곡산서(谷山署)의 활동으로 지난십사일 오후칠시경 동리 뒷산밀림중에 잡복하고 잇는가해자김(金)을 무난히 체포하야방금살인죄(殺人罪)로 취조중이라고한다

大邱署管內에서 또看守正服盜難

大邱署員血眼搜索中

【大邱】 작십사일오전령시상실분경에대구부봉산정(鳳山町)팔이번지에 거주하는 대구형무소간수(大邱刑務所看守)김원동(金元東)의집에 괴한이 침입하야 금시계한개와 의복등속과 간수정복을 절취하야갓는데 때맛츰 순사정복패검을 분실한시실이생긴직후의 일임으로 소관대구"에서는 협안으로 수사하얏는데 정복은의조에 그근처보리밧에서발견하고 다른 물품과 간수수첩(看守手帖)은아즉발견치못하얏스며 범인은 오리무중이라한다

元山孤兒院 寄金返還公判

言渡는廿二日

【元山】 원산고아원대조종구(元山孤兒院對趙鍾九)긔금반환청구소송사건의 제십칠회 공판이 지난십오일 오전구시반부터 함흥지방법원원산지청에서 개정되엿섯는데 원고측에서 신립한 장인상(張仁相)씨와 피고측에서신립한 림석괴(林石槐)씨의 증인심문이 끗난후 석전(石田)판사로부터 결심공판은 래이십이일로 결정한후 폐정하얏는데

開港記念으로 全鮮弓術大會

來十八日부터三日間

【群山】 군산부에서는 개항삼십오주년인 금년을 긔념키위하야 여러가지 긔념사업을하기로하는바 그중의하나로서 전조선궁술대회를 개최키로되여 주최는 군산 진남정(鎭南亭)으로하고 동아(東亞)매신(每申)중앙(中央)조선(朝鮮)사지국의후원으로 오는십팔일부터 이십일까지삼일간 일출공설운동장(日出公設運動場)에서 성대히개최키로되얏다한다

李得河女史 紀績碑竪立

【龜城】 평북에 자선사업가로일홈난 귀성군 관서면고득신흥의숙교주(紀得信興義塾校主)리득하녀사(李得河女史)는 재작년에 신축한귀성군 관서면사무소긔지 사백평을 긔부하엿든바 수일전 동면에서는동녀사의후의를표하는뜻으로긔적비를 동면사무소압헤수립하엿다한다

進永市民 大運動會

本報支局主催

【進永】 수천시민이 손곱아기다리든 진영시민대운동회는 예정과가티 오월십삼일(음사월일일)진영보교운동장에서 열리게되엿는바 회장 김윤석(金潤奭)씨의 개회사가잇슨뒤 남자백메돌로경기는 시작되여각단체의 렬렬한응원미테운동장은 맹렬한경기로 화하여대성황을 일우고오후여섯시에폐회하얏다

◇……寫眞……同運動會入場光景

▲店員計算 一着 崔元根 二着 金應燦 三着 朴明賢 ▲店員自轉車(八週)一着 金永義 二着 洪淳京 三着 金泰欽 ▲自轉車(四十週)一着 林貴淳 二着 林元東 三着 金富吉 ▲走高跳 一等 洪命辰(一米四七)二等 崔圭英 ▲走廣跳 一等 馬鍾國(六米)二等 金東明(五米七五)三等 崔圭英(五米七二) ▲三段跳 一等 馬鍾國 二等 崔圭英 三等 金源龍 ▲棒高跳 一等 趙雄榮 ▲投彈 一等 馬鍾國(十一米一○)二等 朴明淳(一○米五一)三等 趙容辰(一○米三四) ▲投槍 一等 韓上元 二等 趙容辰 三等 朴應守 ▲圓盤投 一等 申春履 二等 黃鍾大 ▲團體리레ㅣ 優勝 高青軍

嫉妬가나흔 憤怒의주먹!

三人男子가作黨하야 一個女子를打殺해

【新義州】 본적을삭주군남서면명산동(朔州郡南西面明山洞)에둔 광부 김려희(金麗熙)(三二) 김봉화(金鳳化)(三二) 김봉회(金鳳和)(二三)동삼명은 지난십일일 밤열한시경 술을만히마시고 성군작당하야 가른동리에사는 최상근(崔上槿)의처 림세녀(林世女)(四五)를 구타살해한후어대로 도주하여버린 사실이 잇다는데 권긔림세녀는 얼마전에 권긔김려희의처 리씨를 어면남자에게 소개하여주어서 부정한 행동을 범한 사실이잇섯든바 이사실을 안 김려희는 분함을참지못하야 복수적수단으로 그와가티 구타처사한것이라는바 당국에서는 범인의종적을엄탐중이라한다

黃州禮洞에 腦脊髓膜炎

【黃州】 황해도해주에일견에 큐행성뇌척수막염이발생하야다하야 인심이불안중에잇는바 지난십일일에는 황주읍에서 멀지아니한례동리(禮洞里)리영교의 아들모교생창복(昌福)(三)과그족하 리진원(二)이류행성뇌척수막염에걸니여즉사사망하얏다하야보통학교에서는림시휴교을하고당국은극력방역에힘쓴다한다

新綠初夏의盛事 開城市運動會

大盛況裡終幕

【開城】 고려청년회 주최 제십오회 개성시민 륙상경기대회는 예정과가티 지난십이일오전십시부터 개최된바 모혀든관중이 무려일만오천에 달하엿스며 경기는 백메돌경주에선으로부터 개시되여 오천메돌경주와장단읍(長湍邑)왕복마라손과단체리레투창(投槍)투탄(投彈)원반주고도(走高跳) 소아삼륜차(小兒三輪車)경기등 사십여종목의 경기를진부끗내고 폐회하니 때는 오후륙시반경이엿다 중요경기의입상자는다음과갓다

▲八百米決勝 一着 金完鍾 二着 韓麟毅 ▲千五百米決勝 一着 金永國 二着 王貢根 ▲五千米競技 一着 王貢根 二着 閔成基 三着 張今得 ▲마라손(長湍邑往復)一着 白守基 二着 文錫贊 三着 張宙炯 四着 李雲鶴 五着 高昌明

江界郡에大火 八棟이全半燒

總損害額六千餘圓

【新義州】 지난십사일오후사시십분경 평북강계군 문옥면문흥동(江界郡文玉面文興洞)팔백칠십오번지김승국(金承國)의처백승화(白承化)(四四)의부주의로부엌에서 발화되자 때맛침서풍(西風)이 강렬하게 부러회세는더욱 치렬하여저서 가옥삼동과 창고일동합사동은 전소되고 가옥삼동과 창고일동합사동은 반소되엿다는바 손해액은 약륙천여원에 달한다하며 다행히인명피해는업시동구시경에진화되엿다한다

賭博資金때문에 親友打殺事件

◇……十年懲役을言渡

【平壤】 도박자금일원오십전을 취하려다가 거절당한것이원인이되여 친우를 살해까지한공판ㅡ황해도 재녕군 신원면무학리(載寧郡新院面舞鶴里)최긔대(崔基大)(三○)에관한 살인사건의 공소공판은 평양복심법원이집원(伊集院)재판장주심으로 심리중이든바 십사일 익섬대로 징역십년의 판결언도가 잇섯다 사건의내용은 피고가 동무최천수(崔天壽)와가티 도박을 하려고 아래마을로가든도중 천수가 자긔는 돈이업스니 일원오십전만취하여달라고 하는것을 그대가거절을 하자 천수는분이떠올나 너가튼것과가티 놀수업다고로상에 잇는석괴(石塊)를들어배부(背部)를따리엿고긔대도역시지지안켓다는 생각으로 석괴를들어 천수의두부(頭部)를 때려넘어지는것을보고계속하여 권신십팔개소를란타하여즉사케한것이라한다

火災當한同僚에 同情金을扶助

【興南】 홍남구룡리(九龍里)에잇스면서조질회사제이하조게직공으로 다니는 홍면직(洪冕稙)

업는가련한형상에는 누구나 인정의눈물을흘리지안을수업섯다 이광경을본동회사직공들은동모에로를흥긔건이 모와피들는 동정으로 집피긔구를 장만케하엿다는데 그씨명과금액은 다음과갓다한다

▲金二圓式 李敏浩 崔庚律 ▲金一圓式 李東浩 趙千萬 李晋採 金丁德 金釆澔 金壯龍 朴兌鎭▲金五十錢式 李相緣外四十八名▲金五十錢以下

思想이不穩타고 洞里青年을排斥

立上里民의怪處事

【淸州】 충북청주군북일면입상리(北一面立上里)에서는멧해전에 대판(大阪)등지에서 로동생활을하경험이 잇고 고향에도라와서는 무산아동의 학술강습등에 유의하야 로력하는리상현(李相顯)(三二)이라고하는청년이 잇는데 동리에서는 동리씨가불온한 사상을가지고 아동들과 동리에 선전될가하는 렴려로거주함을 불긍하야 축출하라고한 일이잇섯다는데 상세한 결말은 장래가 주목할것이나 좌우간거주의자유가 용서되여잇는 법치국에서는 한해괴사가 안니면안닐것이라한다

晋州各邑面 聯合道路品評

【晋州】 진주군주최로지난오월십삼일오전구시삼십분촉석루상(矗石樓上)에서각읍면련합도로품평회를열고 도지사의축사가 잇슨다음에도로 품평의성적발표를한바 수상자는 다음과갓다한다

一等 一班城面 二等 文山面 三等 鳴石面 井村面 表彰 集賢面

人夫勞賃橫領한 土木課員

二年體刑에言渡

【咸興】 지난칠일이변의구형을바든 원도청 토목과고원적리일웅(赤鰐逸雄)의공금횡령사건에 대한언도공판은 십사일오전십일시에 개정되여 어원생재판장으로부터 징역이년의 구형대로의 언도가잇섯다한다

山田氏施惠碑

【平康】 세포농장주(洗浦農場主) 산전선부(山田善富)씨는 지금으로부터 약삼십년전에 동지에와서 자긔의소유전답 이천여정보를소작하고잇는빈농소작인 오백여호에게 전곡으로 그가난을 구제하고 곤궁한처지에서 안정을 엇게하기 십년을하로가티하얏다하야 오래전부터 송덕하는구가가 일일에놉더니 저간그소작인 오백여호는 씨의긔특한은혜를 영구히 긔념키위하야불망비(不忘碑)의 건립을도모하든중 지낸십이일 평강전군민 관공민 유력자삼백여명과 각신문 통신관계자를 초대하야 성대히 그제막식을 거행하고니여피로연까지 잇섯다한다

七人組竊盜團

興南署에서一網打盡

【興南】 신흥도시홍남은저색운동이 끄님사이업시 이러나는 반면에 절도、사긔、횡령 등도 어느날수십건식 되지 안는날이 업서서 홍남서에서는 안비막개라는데 사법실압해는 자전거가 산적하고 실내에는 시계、양복구두、가방、등이고물상과가티 차엿는데 이것을 절도하여온일당칠인을 워망라진하야 조사한결과 모다전과이범으로 칠범까지 잇는데 원적울경긔도광주군 오평면양보리에둔김인업(金仁業)이가주범이되여경성、원산 함흥、홍남을 중심으로 소란케하엿스며 그중절범인안회순(安熙淳)은지나구일검사국으로송치되고 남어지는 물일내에송국하리라고한다

親兄溺死日에 其弟또한溺死

【江東】 지난십일일오후오시경에 평남강동군만달면 파릉리(晩達面巴陵里)대동남강에어떠한 사체가떠잇슴을 동행인이발견하고 즉시소관경찰서에 보고한바 이급보를접한 승호리경찰관주재소에서옥경식(玉慶植)의사를 대동하고 현장에출장하야 검시한결과 강동군 만달면승호리사십팔번지에사는한상긔(韓尙基) 당년륙십륙세된로인으로 판명되엿는데 자살하기 전날인 본월구일은 자긔친형이 물에빠저죽은날임으로 그날밤에 제사를지내고 친형망령을 사모하야 대단히슬허하다가 그 이튼날인 십오일오후세시경에 술이 취한후죽은형을만나 보러간다고 근처사람에게 유언한후 곳강으로가서 진긔와가티 의사한것이라고한다

◆이것을못보면大損◆

靈効ㅡ神과如한 强精秘藥의話

病弱한身體가무럭무럭튼튼히 老年男女도딴판으로更少年

世上에 藥種類는 幾千種잇지마는、어떤것이나 藥이効能書가튼効가업다고하는中에、오직 한가지神과 如한靈効도 日本全國은勿論멀리 西洋에까지그 이름을 떨친 新發明藥이잇다。オセロ라하면 눈이노란 西洋人까지 今日에는 업는일어들을만큼 有名한데、發明된지 아직二三年도못된 オセロ가어째그리有名해젓나。그것은 効能이 너무나優秀한때문이다世界無類의名藥 オセロ는 어떠케 有効한지大綱說明해보랴한다。

胃腸을强케함

病人이라는것은 반드시胃腸이 나뿌다。말하자면 胃腸이弱한故로病이생기는것이다。그런데オセロ를먹으면아모리弱하든胃腸도무럭무럭튼튼해지고 빠만남은사람도곳홀홀하게살이찌며腹痛과설사가그치고또大便이멋칠식업든사람은順하게뒤를 보게된다。

元氣가난다

感氣를조곰들거나熱이조곰나거나頭痛이잇서도胃腸만튼튼면 元氣가衰하는일은 업다。元氣는 사람을 病에對하야守護하는 番兵인데 이것이顯著하게 衰한病人은 胃腸의故障때문에、호르몬이라는 精力의 源되는것이體中에 적어지는때문이다。이러한境遇에オセロ를 먹으면 사뭇元氣가나서、病갓흔것은어느틈에 날려가버리고 찡그린 얼골이빙그래 해진다

性慾과體力

늙엇거나 病으로나 左右間性慾의減退처럼 섭섭한것은 업다 特히四十前後부터 六十가까이된 사람이한창에 性慾이衰해서는정말재미를 모르고 世上을지날박게업으니 이래서야 世上에 낫던本意가 업거니와 이러한사람들에게 オセロ는 即體力이衰해빠진사람도オセロ를조곰繼續服用하면二十時代의潑剌한精力이湧出하게되고보고듯는것이모도 재미잇고얼골의주름살도펴저서 딴판으로更少年이된다。

포근포근덥는다

オセロ를 服用하면 新鮮한 血液이만이 增殖되는故로 身體가포근포근더워저서 치위타는사람도 옷한겹덜입어도 손발이덥고 食物이아모거나 맛이잇게먹히는故로 自然살이오르는것이다

左와如한病은 대번에根治함 곳試驗해보시오

東洋古來의 不老長壽妙藥과 西洋의有名한藥을 合해서만든 オセロ는百病을一藥으로 根絕하는靈効가잇서 胃腸病、肺病、喘息、感氣、便秘、下痢、蛔虫病、産前産後、老衰치위타는데 等은 四五日繼用하면 奇妙하게得効하거니와 平常虛弱한 사람과腎虛는 多少長期의連服으로얼마나잘듯는지를 試驗해보시오 ×

オセロ의藥價는 一二○粒一圓二十錢、二二五粒二圓、四五○粒三圓五十錢、七五○粒五圓 千八百粒十圓이오 各地藥店에서販賣합니다 近處에서사실수업는분은 直接注文은藥價에 送料四十五錢加算 東京銀座一ノオセロ洋行(振替東京七五○○三番)으로 送金申込次第送藥합니다

朝鮮大取次店 代理店 京城府南大門通三丁目 新井大藥房

試驗用 無代進呈

オセロ 가놀라운靈効가잇는것을 實際로試驗해줍시사고 犧牲的으로試用藥及文獻無代進呈하오니前記本舖로申込하십시오

偉人頭山滿先生日

이러하게잘듯는靈藥은처음

老生이 昨年에 朔松下藥에게서オセロ라는 無臭大蒜劑를勸하기로 試驗服用한結果 胃腸에非常히조코 血色조코 特히元氣旺盛해져서 從來에못하던 國家非常時重職를하야 어려운일도 쉽사리해내게되엇다。以來オセロ는 持藥으로 一日도 노흘수업슬뿐아니라今後도 곡繼續하야 愛用하라고한다。各方面에서 今日까지떠려리가지 强壯劑라거나 精力劑라는것을勸하야 相當히 服用해보앗스나이オセロ가티 잘듯는藥은처음이다 이야말로참말 靈効藥이라고 할만하다。

靈効藥이 發明되어 多數한病弱者를 救濟하는것은 진실로기뿐消息이다。老生은 藥의압잡이노릇하기는죽기보다 실여서 今까지한번도 한일이업지마는オセロ마는 너무도效果가 顯著하야반갑기짝아업슴으로반가운남아지知人、友人은勿論 모든老生의關係者에게 絕對의自信을가지고 勸하는바이다。特히身體가 弱한사람을보면 到底히 默過할수업서 勸하는데그것이 도大端히 感謝를밧어 老生許에 謝狀이每日가티 온다

五月十七日밤부터 普通料金 新映畫封切 太陽劇場 中央大公演 朴春浦作ㅡ第一週ㅡ 悲劇 도루가는아버지 二幕三場 鄕長安作 爆笑劇 一人二役의내외싸움 全一幕 幕間 全玉、獨唱……趙錦子、崔承德、崔承伊、尹白丹、崔南鏞、其他斯界各歌手總出演 朝鮮樂壇의新兒들로新組織된 오리엔탈、랑고밴드特別演奏 李白水作 사랑은鬪爭에 서勝利한다、二景 !앗!陣容ㅡ李素然、姜弘植 李白水、黃○、李貞○、姜白明、 柳長安、康唯一、全一、全玉、 金蓮實、羅品心、尹白丹、崔承伊、柳任風、其外多數ㅡㅣ 特別豫告!!世界의問題映畫!!쇠부린의거리의등불四十二番街 南國의哀愁、狂亂의몬데칼로 仁寺洞 電光三六一 朝鮮劇場

地上唯一의豪壯篇 五月十六日부터超特別大封切 M·G·M特作努級全發聲日本版 巨匠에드몬드그루딩그氏一生의代表作 비커밤女史不朽의傑作映畫化! 그랜드호텔 全十二卷 主演 그레타、가르보氏 존、바리모아氏 라이오넬、바리모아氏 죤、크로포ㅡ드氏 웰레스、비어리氏 루이스、스톤氏 쟌、하쇼ㅡ드氏 두번다시어더보지못할世界七大名優의總網羅에依하야完成된未曾有의豪壯篇!! M·G·M超特作全發聲日本版 名匠에드와ㅡ드세주의氏大作品 키ㅡ톤麥酒王 全八卷 名優 바스다ㅡ키ㅡ톤氏主演 助演 집류ㅡ란트 후리이스파리 豫告 꿈나라의아리스、金髮亂舞、래뷰판綠隊、地方檢事、라오의誘惑、미리怒號하는天地 貫鐵洞 電光三九五 優美館

十七日特別大公開 薫る五月の風に乘り『新しき天』以來の巨匠阿部豐が斯界に一大破紋を描きし名篇大作の五曲線!!正に初夏映畫界への巨彈何人も見逃すなかれ!!此の豪華版を 新興キネマ新春超弩級 雜誌『日の出』連載 原作 牧逸馬 監督 阿部豐 撮影 三木茂 心の波止場 全拾二卷 主演 小杉勇 中野かほる二役 大共演 … 日の出三百萬讀者熱讀の問題の名篇!! 近代女性が黃金と愛の桎梏を描かんとする浪の問題作!! パラマウント提供 コロムビア三四年度超弩級日本版 原作 アントニイアボット氏 監督 アーヴイングカミングス氏 主演 アドルフマンジュー氏 助演 メーヨメソツト スキーツギヤラガー ナイトクラブの女 全九卷 永樂町一 電本三四一 中央館

五月十五日낫부터三日間 三大特撰名畫公開 每日二回 낫一時 밤八時 始映 大衆料金 階上十五錢 階下十錢 파라마운트社特作品 社會劇 三週間 全七卷 크라라보ㅡ主演 참자미잇는名畫을사다 파라마운트社特作品 名畫 最後의命令 全七卷 에밀쟈닝스氏大力演 몃번보아도자미잇는痛快的名畫이올시다、꼭보아주서요 松竹키네마社特作品 時代劇 情怨의木枯旅 全七卷 조ㅡ엔다노고가려서 高田浩吉、尾上菊五郞主演 씩씩하고活活하기끗업는痛快篇 興味百파센트의名作이올시다 鍾路四丁目 電光一一五五 團成社

蠶系業의前途觀
多難豫想이相當

蠶絲業의 積極振興策에就하야서는 이미伊太利、中國、佛蘭西等에서도 各各考究하는中이오 最近에至하야서는 蠶絲邦에서도 第二次五個年計劃에蠶絲業을加키로 되엇는데 日本과가티 世界生絲總生産額의約八割以上을占하고 全農家五百五、六十萬戶中二百十萬餘戶가養蠶家인것으로보면 蠶絲業의振興對策의 確立은農村更生策上가장重要問題이다

昨今蠶絲業界는 新春繭의出廻를 二旬後에압두고 蠶絲業非常時의소리가놉하진다。 即製絲家는濫價에다가 更히昨年春繭價에平均六圓二十四錢의高價原料를 抱藏하고잇슴에不拘하고 清算市場는期近五百圓의關門을往來하야 原料代만으로도約三百圓餘의 採算을取하얏슴으로도 目前에迫한春繭의購買資金에困憊中인데 他面原料生産者인養蠶業者도 假令昨年度에相當한利益을보앗다하나 目下의 早場地方에서는 掃立을이미 終了하얏고 晚場地方도 旬日中에 掃立을行할 春蠶이얼마안잇다 이에 關하야서는 자못注目하고잇다 過去五個年間의春繭生産費에對한 繭價格은如左하다(單位圓、△印缺損)

	繭價格	生産費	損得
四年	七六、六	六九、一	○、五五
五年	四〇、〇	六〇、六九	△二〇、六五
六年	四〇、八	四七、〇〇	△六、二〇
七年	[illegible]	[illegible]	[illegible]
八年	[illegible]	[illegible]	[illegible]

養蠶家는昨年中에 繭一貫匁當二圓除의 利益을보앗스나其以前에는累年採算이안되엇던狀態이엇스며 今年度에如何한지가 重要事이다 即昨年의生絲市價를보면 七月頃의新絲各限은모다五百十圓中心이엇으로 繭價는二十四掛 絲量十二匁五로하드래도 三圓을高價이다 從하야繭生産費를 前年同樣으로推定하면 繭一貫匁當七十八錢의 損失이되는 數年來의春繭生産額을 前年同樣의五千十萬二千貫으로보면 養蠶家의損失은 總額三萬九千七十九圓으로 唯一의金錢收入을 養蠶에依하는 農村에의打擊은相當히甚할것이豫想된다

× 生絲市價의慘落으로부터오는影響은 前記와如히農村은 現金收入을逆으로損失을볼것이아니가 前途를대단히憂慮하고잇는데 昨年度에오래간만에 好況을示現한農村、即養蠶業者의收入은從來의債務返濟를中心으로 其他여러가지 雜支出에消하고잇슴으로 事實上農村의經濟狀態에關하야서는거의餘裕가업는實情인데 絲價慘落으로부터更히新繭價에依한今年의農村收入減이前年보다 어떠程度로될지豫想하면、即昨年의春繭生産高는 五千十萬二千四百九十二貫 價額은 二億九千八百八十八萬八千百四十一圓으로 이제春繭의 掃立은 大體前年同樣乃至는幾分의 增加豫想임으로今後의飼育關係가 順調로進하면昨年度와 收繭高를보리라보면昨年의 繭價는貫白平均六圓二十四錢이엇스니 今年度의豫想을平均三圓으로보아도養蠶家의收入減은約一億又三圓二十四錢이오全體로는 一億五千萬圓의大收入減이되어 그影響은地方農村의 購買力減退를招來하고今後의 農村對策界에一新動을與하야 中小商業界에도波及될것으로 보이엇나

× 前述과如히今年의蠶絲界는製絲養蠶共히打擊을招來할것으로 豫想되는데 去六十五議會에서도米穀問題와共히蠶絲界更生策이論議되어政府提出의 蠶絲統制案은 議會에서 그協贊을 得하야서는 去六十五議會에서도 米穀國家管理法案은 九年度부터十二年度에至하는四個年間에完成케되엇스며 其後도 生絲價格維持의對策을提出키에至하얏다 此等은모다 恒久的對策으로當面의難局을解決하기에는 키難하다 그러면應急的對策으로서 政府當局이如何한對策을講究中인가 當業者는過般全國養蠶業組合聯合會에서 價格三圓五十錢以下로 下落할境遇는 政府에繭買上을要望키로되엇고 更히全國製絲業組合會는今年의繭仕入에關하야 全國製絲業者에게 繭共同買入을하도록依賴하야 政府는 其實行에勵하기는하나 此等對策으로 蠶絲業主任首會에서 極力採擇을 圖하기로 政府와 乾繭助成與이目標를生絲市價를支持하는데一致되엇지만 其後에政府는 生絲價一貫三圓五十錢以上停止를 說明하얏다 이의乾繭助成金의現狀으로서보면 當局의乾繭保管助成費인 千五百萬圓의保管數量에對한 二百五十五萬圓은 必然的으로支出케되나假令養蠶家가繭價低로貯藏을乾繭倉庫에 保管하면果然그處分이何時에 行케될가 生絲의 强敵인 人絹이値下를斷行하얏고 更히一部에는 工場閉鎖를보는등 目前絲價의値上은可望이적어 蠶絲業界의前途는多難이豫想된다

繭取引常議 ◇今日休業

安全畓、不安全畓 朝鮮의改正을主張
戶稅와戶別割의狀況을質問
米穀生産費調査會

【電通東京電話】 米穀生産費調査會는 十五日午前에열고 午後一時半부터首相官邸에서續會하나 朝鮮의生産費調査審議에 드러가 岡田、安藤、佐藤、馬場、有馬各委員으로부터

(一) 安全畓、不安全畓의區別을 改하고도 自作農、自作小作農、小作農의 三種을日本內地와가티하면如何

(二) 戶稅、戶別割의狀況

이에對하고 質問하고 이에對하야湯村農産課長으로부터 答辯이잇슨뒤다시 臺灣朝鮮의特殊事情에 關하야實疑應答이잇고 堀切書記官長으로부터 審議의方法을물은結果 臺灣의生産費調査要項即調査區域調査農家、項目方法手續等에對하야 猪股幹事로부터說明이잇고各項에對하야審議한結大體完了하고午後五時半散會하엿는데 次回는十七日午後一時半부터審議를繼續할터이라한다

朝鮮生産費調査
今月末頃調査員各地方派遣
目下調査會結果待

米穀生産費調査九年度擴張에伴하는 調査員三十四名에 達하는 新規採用은不日、發令을보게될터인데 約五日間總督府에서 調査要綱에 對하야 講習하고 今月末까지 各任地에 派遣할터이다 그런데 目下 日本內地에서 開催中인 外地米生産費審議會의調査要項決定을 기다려 六月一日로부터 正式으로 全朝鮮百四十個郡에 亘하야 調査를開始키로 되엇다

農村危機에 積極的進出
◇…帝國農會에서

【電通東京電話】 膨大한特越米가잇서 深刻한 品不足과 蠶絲의前途不觀의現狀에잇슴으로 農村經濟의危機가絕叫되는이때 帝國農會에서는現下米穀統制法의不備를 指摘하고 外地米對策의徹底 蠶絲對策의考究確立에積極的으로 進出케되고六月六日 道府縣農會長會議를여는同時에 다시政府에對하야農村對策의確立及이實施의促進을圖키爲하야 臨時議會의召集을 極力要望키로決定하엿다 그리고六月四、五兩日間調査委員會를열고 具體策을講究하는同時에 從來十二名의委員을二十二名으로增員하야 調査의完璧을期키로되엇다

市中金價少弱
依然閑散狀態

京城市中金價도十六日은賣十一圓九十錢買十一圓七十錢으로 또十錢이떠러젓는데金의市中取引은 依然閑散하고尙弱含이다

朝鮮米의調査
政友四氏와懇談

米穀研究會에서는 五月卄三日朝鮮米生産費其他 朝鮮米問題를 調査키爲하야 入京할政友會代議士大田、三善、助川、福井의 四氏를 朝鮮호텔에招待하야 午餐會를열고 同席上에서 米穀問題에關한意見의 交換을 하기로決定하엿다

財界大勢 依然好轉
竹內一銀支店長談

支店長會議에 出席키爲하야渡東中이든 竹內一銀支店長은 十五日歸京하엿는데十六日 아래와가티말한다 日本內地財界의大勢는 依然 의餘地가 조금도업는모양이다 要컨대日本內地金融界의大勢는政府豫算에左右되며 그動向도이에依하야決定할수밧게업는情勢이다

昨年朝鮮金組 總益金三百萬圓
總組合數가六百八十五
比前年百卄萬圓增

【總督府調査】 三月末現在의 全朝鮮村落都市金融組合의 業績을보면 昨年度總決算은 組合數六百八十五、支所數七十二、組合員數二萬三千六百四十八人이며 資産에잇서는 拂込濟出資金五百二十五萬八千九百十四圓、貸出一億千三百八十九萬七千二十四圓、所有物七百九十八萬三千三百八十五圓、媒介貸付一千二十一萬千九百四十九圓、預金七千一百二十一萬八十八圓、現金三百十九萬二千六百六十七圓 其他等 合計二億六千百六十七萬一千七百十一圓 損金十四萬四千六百七十五圓이다 負債에잇서는 出資金一千五百十二萬九千七百五十五圓、政府下付金百九萬二千圓 法定準備金一千三百四十萬六千四百三十七圓 特別積立金二百二十四萬六百十八圓 借入金五千六百五十四萬一千八百七十圓 預金及 期定積金二億二千四百二十八萬四千七百八十二圓 自元保證金一千二十萬七千六圓 雜勘定八百四十萬五千六百六十四圓、利益金二千百六十一萬八千九百六十一圓 合計二億六千百六十七萬千七百十一圓으로 差引純益金은三百六十一萬八千五百八十一圓으로 前年의 純益百三十四萬八千三百二十三圓에比하야 百二十七萬二百五十八圓의 增加이라고한다。

中央運輸總會
組織變更件도附議

丸計、丸交와의覺書交換 朝鮮運輸計算等 非合同運送戰線이異狀을帶하야 그歸趨가注目되는際에中央運輸計算聯合會의第二回定期總會는 同會組織變更을討議할案件이잇는만큼 緊張下에 十六日午後二時부터天香園에서開會한바 全朝鮮各地로부터百八名의會員이出席하야 먼저岩橋會長이 議長席에나아가開會辭를兼하야「運合以來의經過」等을말하고

一、事業報告 財産目錄 貸借對照表 損益計算書承認件
二、第三期豫算案承認件
三、役員補缺選擧件
四、組織變更件

等討議에入하얏다 (寫眞은總會光景)

金組聯合總會
廿五日에開催

金融組合聯合會昭和九年度定期總會는廿五日 午前十時부터同會三層會議室에서 役員四十四名과 各支部長十三名이出席하야 開會할터인데 第一期決算案을附議하기로되엇다

金聯支部長會議

金組聯合會에서는 五月廿四日午前十時부터本部會議室에서支部長會議를 열고業務上 當面諸問題를協議키로決定하엿다

京城都賣 物價가騰貴
四月中指數의狀況
米價高가主原因

【朝鮮銀行調査】 京城의四月中의都賣物價 平均指數는一五九、一三(明治四十三年七月을一〇〇으로基準)으로 前月에比하야 一、六〇 前年同月에 比하야 一、八七의 各騰貴를 示하얏는데 商品別로보면 騰貴된것은玄米改良上種 一石平均價格이十九圓九十六錢 指數는二一四、六三으로 前月보다三〇、五四의大暴騰을비롯하야 精米上百延十五圓五十八錢 指數一六八、二九로前月보다 六、三一의昂騰이며 大麥、大豆、粟等穀類의一齊高와 三八紬、木材、硫安石炭等十二種이 騰貴되엇슴에 對하야 木炭、綿、小麥粉、砂糖、小麥、小豆等九品이低落되엇스며不變九品이엿섯다

米日爲替高

【聯合京城十五日發】 十五日의米日爲替는 前日보다二仙高인三十弗三十七仙으로되엇다

▲東京爲替(十六日)

	賣	買
對米	三十弗四分一	三十弗八分三

▲大阪爲替(十六日)

	賣	買
對英	一志二片十六分三	一志二片四分一
對米	三十弗十六分三	三十弗八分三
對英	一志二片十六分三	一志二片四分一

水產增殖計劃
海苔七十割擴五十割增
今年補助四千百萬圓

昭和十年度로써 完了할水產增殖計劃은 昭和二年으로부터 十個年計劃으로 既往八年間의成績에 徵하면 獎勵當時에 比하야 海苔에잇서 約七十割 擴에잇서는 約五十割의增殖이되엇슴으로 이것이 完了할때는 모다 約八倍乃至 十倍로增殖케되야 將來 第二期計劃의 樹立도 豫想된다 九年度의國費補助는 三萬三千九百圓으로 不遠 各道에 配定키로되엇다

十五日米鐵道發送

	今年	前年	比較
釜山	[illegible]	[illegible]	[illegible]
大田	[illegible]	[illegible]	[illegible]
京城	[illegible]	[illegible]	[illegible]
平壤	[illegible]	[illegible]	[illegible]
元山	[illegible]	[illegible]	[illegible]
城津	[illegible]	[illegible]	[illegible]
合計	[illegible]	[illegible]	[illegible]
累計	[illegible]	[illegible]	[illegible]

朝鮮商議總會
六月十七日開催

朝鮮商工會議所總會는 六月十七八日頃 開催豫定인데 各會議所提出議案은五月二十五日까지全部收集될터이라고한다

今日財界 (十六日)

米(單位錢)		
仁川期米	[illegible]	[illegible]
大阪期米	[illegible]	[illegible]
正租(仁川)	[illegible]	[illegible]
株(單位十錢)		
朝新	[illegible]	[illegible]
東新	[illegible]	[illegible]
大新	[illegible]	[illegible]
商品(先限單位十錢)		
大阪棉絲	[illegible]	[illegible]
大阪人絹	[illegible]	[illegible]
金		
日銀	[illegible]	[illegible]
朝銀	[illegible]	[illegible]
鐘路	[illegible]	[illegible]
本町	[illegible]	[illegible]
米商產金價	[illegible]	[illegible]

商況 (十六日)

株式 主力株暴騰

前場暴騰

昨後場鈍重低落의뒤를이어 今前場는다시反戾寄付되어 依然保合閑일을未免터니 引際東京高를移하야俄然場面에活氣를 帶케되어 東新은百七十四圓五十錢에 爆發되어昨後止보다 實로三圓七十錢高를演한後 四圓二十錢大引△日産은 百三十六圓三十錢에三圓十錢暴騰大引△大新百二十五圓七十錢에 二圓八十錢急騰大引△日産新百三十四圓九十錢에奔騰大引△朝新三十二圓丁連取二十七圓丁 安取五圓十錢에各保合 朝鮮新二十圓二十錢、殖銀新三十八圓四十錢 各一本이잇섯는데 前場中主要株移調는如左하다

◇東新	[illegible]	[illegible]	[illegible]	[illegible]	[illegible]
◇日産	[illegible]	[illegible]	[illegible]	[illegible]	[illegible]
◇大新	[illegible]	[illegible]	[illegible]	[illegible]	[illegible]

後場一息

後場은 東新三十錢低、大新十錢低、日産同價、日産新十錢高、朝新二十錢高에各一息樣寄後 頑强步調를示하얏다

東新先驅爆發

先般東新이賣込反動으로 完全히百七十圓關門을恢復하얏슴은 大勢轉換이라고도볼수잇서 關門中心으로되어 硬軟의地位가互角의對立으로되어 徐徐히新動機의展開를기다리고잇섯스며 東株內部의暗鬪와不良取引員續出等으로 東京株場은戾賣方針을繼續하야 高價를抑壓하얏지만 그러라고投崩할만한 因果玉이 업슴으로 큰下落을 豫想할수업고 金融緩慢、低金利倂行、各種事業好業績、今後인푸레景氣化等으로 前途樂觀이依然하며 또는投機本位의惡材料도相異한取組內容인까닭 從來와가튼投崩의余地가업고 實株壓迫도介意치안는實情임으로 結局當限은戰線延長을策하야 別로闘업시推移될것으로 推測되는것도好感이적지안흔터이다

株界六感

× 暴騰한 從來의材料보다도 人氣에 새新動을 업서 東京에서 무엇이 되엇슴인지 依然暴騰하야 九日의 高價百七十三圓四十錢을突破

× 前場十一時四十分頃까지는依然高下不定의 頑强步調이더니 引際에大阪가터저서 老股物으로보던 東新先驅로 一齊暴騰

× 特히 東株內紛、不良取引員續出等으로 買치못할것이라고 輕傷든東新의爆伸은 强弱雙方이모다 意外로 一驚

× 前場高價는 東新百七十四圓十錢으로 九日의上放되엇던高價百七十三圓四十錢을上廻하기七十錢。百七十三圓三十錢까지 두번이나 갓다가벗기지를 못하던것이 結局奔上

× 下旬上市勢期待가 머리에오는 모양이냐? 主力株가먼저뛰고 雜株와 이번에는並進이냐?

× 何如間 市勢自體는 强하다아니할수업고 特히 悲觀人氣中의 東新의 意外强은 尋常치안은일

× 東新에는또 戾賣物이나올지도 모르나 日産에는 讀人氣가 제법잇는모양·

期米 低迷裡에不振

前場底迷

昨後場阪地二十六圓二十一錢止와共히二十三圓三十錢에 場을止한當市場은今朝에入하야 阪地初付二十六圓十一錢인、十丁反落을 據하고 二十三圓二十三錢인七丁低로場을始한後阪地二十六圓丁까지低落함에도 當地는意外頑强하야 十九錢의低價를示할뿐으로結局阪止○三錢의報를 件하야二十四錢에止場하다

後場伸惱

後場은二十三圓三十三錢에九丁高로 始場後四節二十六錢에 更弛이오別欄가티止場하다

米穀委員會와 硬軟兩派注目

今日에開會된日本米穀委員會는 日本內地의 貯租六百萬石과朝鮮의貯租三百萬石의 解除를如何한方式으로할가하는 問題를討議하게되는데 果然그會議의結果가 如何할지兩派의注目을끄는바이다 그런데長貯의解除는朝鮮正租의市勢로 一濶以上即一斤六錢六厘五毛의 高價를내지안코는 實行하지못하게되엿슴으로、此目標의時價에到達하지못한今日에 解除를斷行할 이라고는謂할수업스나 그러나民間의品薄을 告하게된此際일뿐만아니라 더구나端境期가到來하는關係로 政府로서도拂下를하지안을수업는 立場에잇다 그럼으로 正租解除에對한決議가米價에至大한 影響을주게될모양이라果如何?

仁川期米最組高

	當限	中限	先限
▲賣方	지二、一〇〇 ⑦一、八〇〇	지一六、四〇〇 ㊂二〇	지一三、四〇〇 ㊂七〇
▲買方	지四、三〇〇 ㊂五〇〇	지一二、九〇〇 [illegible]	⑦七、八〇〇 ㊂四〇〇
	○一、一〇〇 ⊙一〇〇	○ ⑦二、八〇〇	○ ㊂二〇〇

東京國債市場

甲 五分利	一〇五、九〇
一回四分利	九八、九〇
二回四分利	九八、九五
佛貨四分利	一八八、七五

實物前場取引
◇…賣買高三百枚

▲證券金融 [illegible] ▲朝鮮殖物新 [illegible] ▲國光레 [illegible] ▲山工作新 [illegible] ▲人絹 [illegible] ▲日本活新 [illegible] ▲日本活動 [illegible] ▲日本鋼管 [illegible] ▲東洋레요 [illegible]

米豆餘話

◇今朝阪地二十丁餘의 低落에對하야 當地는僅히十一丁低落에不過

◇따라서 阪仁의鞘는 二百八十丁으로 縮鞘하엿다 此에서買占하기도亦難

◇硬派는 今後拂下를두려하야買物을引退하고 軟派는正米의閣高를嫌하고 道具米를賣하기爲하야賣物을引退

◇兩方의態度가 如是함으로市勢는 於焉間保合不離

◇今日開會된米穀委員會의結果如何를注目中이나 米價가아즉도 正租를解除할程度에일으지못하엿슴으로 解除를斷行하지안을뜻

◇如何間政府의立場도 困難하거니와兩派의作戰計劃도難局에處하여잇다

◇大勢는압흐로 又復昂騰을豫期할수잇지만 當分警戒得意

實方道具米는 實米로賣却?

後場期正兩界의 事情을綜合하여보면 正米는在米의品薄을伴하야九仁三等二十二圓八九十錢의高價를示하고 定期는一時二十三圓七十錢臺의高價를보이엇는데 硬派의主力側은正米의時勢가拂下할値頃에 거의到達하엿슴으로所有한實物을納期引渡하는計劃으로 實方은 正米의時價가割高인을 米그대로賣却하는것보다잘아리實賣하고渡米하는것이有利하다 하야 定期를買過하는光景임으로 十三圓三十錢臺에서 保勢支持할뿐이다 果然保合後의分岐가마처어느편으로演出할지 가注目할바인데 米의實勢와事情으로보아서는到底히 下放할이라고는謂할수업슬것갓다

各地正米

◎三〇〇 ▲買方 [illegible]

堂島前場反落

【大阪電話】 十六日의 米穀委員會後場下說로小口賣氣를引起하야山種 正米側村岡 底讓 朝鮮側中東側의 賣進으로反落하엿다 그러나西山 西州宮 株式側의買取로겨우下勢가阻止되엿다

京城下押

拂下說을보고期米가一、二十錢의低落이엇슴으로買氣가 一層不振케되야氣配는十錢低이엇는데 ㊀三等二十二圓七十錢 四等二十二圓四十錢

仁川低落

產地賣物은貯藏正租를除하고 거의업스나期米反落에伴하야 意外米가低價로되고一般人氣도이에牽制되어 一、二十錢低落인㊀三等二十二圓七十錢 四等二十二圓四十錢

群山軟化

出廻五輛、期米의低落으로 新規買는中絕된 모양이오 一般이低價待로傍觀하야 氣配十錢軟化인 ◎三等二十二圓九十五錢 四等二十二圓八十五錢

木浦弱含

出廻一輛、產地는 依然賣腰態度이나 當用의買氣薄에다가 期米不勢임으로 市勢는 ㊃三等二十三圓五十錢 四等二十三圓三十錢으로 十錢弱含

釜山不變

出廻二千叺、期米鈍狀을보고 新規注文이寒寒한狀態인데 一方低價는賣物이업고 底意는意外로强堅한바잇고 市勢는 ㊃三等二十三圓丁 四等二十二圓八十錢에不變

大邱軟弱

期米低로買氣一段阻害되고 値頃賣物이小口이나마 各方面으로부터賣來되엿으로 市況은幾分軟弱에傾하야 ㊃三等二十二圓四十錢 四等二十二圓으로十錢低이엇다 朝來五百五十九叺의取引이잇섯다

南浦引緩

期米低를못고 買氣一段減退됨으로 市勢는⊕三等二十三圓五十錢 四等二十三圓三十錢으로 十錢引緩

金融 (十六日)

海外經濟

倫敦銀塊	[illegible]
紐育銀塊	[illegible]
倫敦金塊	[illegible]

朝鮮銀行券

發行高	[illegible]
正貨準備	[illegible]
保證準備	[illegible]

日本銀行券

發行高	[illegible]
正貨準備	[illegible]
保證準備	[illegible]

京城手形交換

枚數	[illegible]
金額	[illegible]

東京金利

翌日物	[illegible]
無條件	[illegible]
手形	[illegible]

大阪金利 (15日)

翌日物	[illegible]
無條件	[illegible]
月越物	[illegible]
商業手形	[illegible]

對外爲替

英米爲替	[illegible]
對米爲替	[illegible]

金貨入價

日本銀行	[illegible]
朝鮮銀行	[illegible]
京城本町	[illegible]
京城鐘路	[illegible]

米穀 (十六日)

京城正米

◎三等米	[illegible]
◎四等米	[illegible]
精選玄米	[illegible]
一等精白米	[illegible]
正租	[illegible]

仁川正米

◎三等米	[illegible]
◎四等米	[illegible]
精白米	[illegible]
正租	[illegible]

大阪正米標準價格 (15日)

上	[illegible]
中	[illegible]
下	[illegible]

京城雜穀

大豆	[illegible]
粟	[illegible]
大麥	[illegible]
小麥	[illegible]

仁川大豆

龍山大豆	[illegible]
長湍大豆	[illegible]

商品 (十六日)

京城綿糸布市勢

金巾	[illegible]
綿布	[illegible]
綿糸	[illegible]

京城人絹市勢

人絹	[illegible]

日本麥粉市勢 (15日)

當限	[illegible]
中限	[illegible]
先限	[illegible]

大連特產市勢

大豆	[illegible]
豆粕	[illegible]
豆油	[illegible]

滿洲商況

大豆	[illegible]
豆粕	[illegible]

鰯搾粕沖價

	大阪	神戶
朝鮮現物	[illegible]	[illegible]

카코期麥

當限	[illegible]
先限	[illegible]

醬油沖價

	大阪	神戶
朝鮮現物	[illegible]	[illegible]

株式 (十六日)

朝取短期

	前場	後場
朝取	[illegible]	[illegible]
朝新	[illegible]	[illegible]
東新	[illegible]	[illegible]
大新	[illegible]	[illegible]
日産	[illegible]	[illegible]
日新	[illegible]	[illegible]

東京現株

東株	[illegible]
鐘紡	[illegible]
日産	[illegible]

東京短期東新

當限	[illegible]
中限	[illegible]
先限	[illegible]

東京東新取組

賣方	[illegible]
買方	[illegible]

大阪短期

大新	[illegible]
日産	[illegible]

大阪長期

大新	[illegible]
東新	[illegible]

朝取短期賣買高

賣買	[illegible]

算定代引日歩

朝新	[illegible]

期米 (十六日)

朝取期米

	當限	中限	先限
前場	[illegible]	[illegible]	[illegible]
後場	[illegible]	[illegible]	[illegible]

大阪期米取組 (15日)

賣方	[illegible]
買方	[illegible]

東京期米

	當限	中限	先限
前場	[illegible]	[illegible]	[illegible]
後場	[illegible]	[illegible]	[illegible]

大阪期米

	當限	中限	先限
前場	[illegible]	[illegible]	[illegible]
後場	[illegible]	[illegible]	[illegible]

朝鮮內各地期米

	大邱	群山	木浦	釜山	鎭南浦
前場	[illegible]	[illegible]	[illegible]	[illegible]	[illegible]
後場	[illegible]	[illegible]	[illegible]	[illegible]	[illegible]

日本各地期米

神戶	[illegible]
下關	[illegible]
名古屋	[illegible]

大阪市中在米高

在米高	[illegible]

朝取賣買高

賣買	[illegible]

商品 (十六日)

大阪綿糸

當限	[illegible]
先限	[illegible]

大阪棉花

當限	[illegible]
先限	[illegible]

大阪人絹

當限	[illegible]
先限	[illegible]

橫濱生糸

當限	[illegible]
先限	[illegible]

大阪砂糖

當限	[illegible]
先限	[illegible]

海外砂糖

紐育	[illegible]
倫敦	[illegible]